

Serie Ordinaria n. 7 - Venerdì 17 febbraio 2023

**D.d.s. 13 febbraio 2023 - n. 1904**

**Nuova delimitazione del territorio della Lombardia in applicazione del Regolamento di esecuzione (UE) 2022/1629 della Commissione del 21 settembre 2022 che stabilisce misure per il contenimento del ceratocystis platani (J.M. Walter) Engelbr. & T.C. Harr. all'interno di determinate aree delimitate e del decreto ministeriale 29 febbraio 2012 «Misure di emergenza per la prevenzione, il controllo e l'eradicazione del cancro colorato del platano causato da *Ceratocystis fimbriata*» - Abrogazione del decreto n. 13363 del 7 ottobre 2021**

IL DIRIGENTE DELLA STRUTTURA  
SERVIZIO FITOSANITARIO REGIONALE

Visti:

- il Regolamento (UE) 2016/2031 del Parlamento europeo e del Consiglio del 26 ottobre 2016 relativo alle misure di protezione contro gli organismi nocivi per le piante, che modifica i Regolamenti (UE) n. 228/2013, (UE) n. 652/2014 e (UE) n. 1143/2014 del Parlamento europeo e del Consiglio e abroga le direttive 69/464/CEE, 74/647/CEE, 93/85/CEE, 98/57/CE, 2000/29/CE, 2006/91/CE e 2007/33/CE del Consiglio;
- il Regolamento (UE) 2017/625 del Parlamento europeo e del Consiglio del 15 marzo 2017 relativo ai controlli ufficiali e alle altre attività ufficiali effettuati per garantire l'applicazione della legislazione sugli alimenti e sui mangimi, delle norme sulla salute e sul benessere degli animali, sulla sanità delle piante nonché sui prodotti fitosanitari, recante modifica dei Regolamenti (CE) n. 999/2001, (CE) n. 396/2005, (CE) n. 1069/2009, (CE) n. 1107/2009, (UE) n. 1151/2012, (UE) n. 652/2014, (UE) 2016/429 e (UE) 2016/2031 del Parlamento europeo e del Consiglio, dei Regolamenti (CE) n. 1/2005 e (CE) n. 1099/2009 del Consiglio e delle direttive 98/58/CE, 1999/74/CE, 2007/43/CE, 2008/119/CE e 2008/120/CE del Consiglio, e che abroga i Regolamenti (CE) n. 854/2004 e (CE) n. 882/2004 del Parlamento europeo e del Consiglio, le direttive 89/608/CEE, 89/662/CEE, 90/425/CEE, 91/496/CEE, 96/23/CE, 96/93/CE e 97/78/CE del Consiglio e la decisione 92/438/CEE del Consiglio (regolamento sui controlli ufficiali);
- il Regolamento di esecuzione (UE) 2019/2072 della Commissione del 28 novembre 2019 che stabilisce condizioni uniformi per l'attuazione del Regolamento (UE) 2016/2031 del Parlamento europeo e del Consiglio per quanto riguarda le misure di protezione contro gli organismi nocivi per le piante, così come modificato dal Regolamento di esecuzione (UE) 2021/2285 del 14 dicembre 2021;
- il Regolamento di esecuzione (UE) 2022/1629 della Commissione del 21 settembre 2022 che stabilisce misure per il contenimento del *Ceratocystis platani* (J.M. Walter) Engelbr. & T.C. Harr. all'interno di determinate aree delimitate;
- il decreto legislativo 2 febbraio 2021, n. 19 «Norme per la protezione delle piante dagli organismi nocivi in attuazione dell'articolo 11 della legge 4 ottobre 2019, n. 117, per l'adeguamento della normativa nazionale alle disposizioni del Regolamento (UE) 2016/2031 e del Regolamento (UE) 2017/625»;
- il decreto ministeriale 29 febbraio 2012 «Misure di emergenza per la prevenzione, il controllo e l'eradicazione del cancro colorato del platano causato da *Ceratocystis fimbriata*»;
- la l.r. 5 dicembre 2008, n. 31 «Testo unico delle disposizioni regionali in materia di agricoltura, foreste, pesca e sviluppo rurale» e in particolare il Titolo VI «Sorveglianza fitosanitaria» nel quale è stato trasposto l'articolato della previgente l.r. 23 marzo 2004, n.4;
- il d.d.s. 16 ottobre 2018 n. 14830 «Aggiornamento delle modalità di applicazione in Lombardia del decreto ministeriale 29 febbraio 2012 «Misure di emergenza per la prevenzione, il controllo e l'eradicazione del cancro colorato del platano causato da *Ceratocystis fimbriata*»;
- il d.d.u.o. n. 13363 del 07 ottobre 2021 «Nuova delimitazione del territorio della Lombardia in applicazione del decreto ministeriale 29 febbraio 2012 «Misure di emergenza per la prevenzione, il controllo e l'eradicazione del cancro colorato del platano causato da *Ceratocystis fimbriata*»;

Rilevata la necessità di aggiornare la delimitazione del territorio della Lombardia riportata nel sopra citato decreto n. 13363 del 7 ottobre 2021 a seguito delle risultanze degli accertamenti condotti dal Servizio fitosanitario regionale nel 2022, agli atti dell'Unità Organizzativa competente, conseguenti al monitoraggio

gio e alla sorveglianza territoriale, e di definire le zone infette, in eradicazione (ex-zone focolaio) e in contenimento, le zone cuscinetto e le aree indenni in base al Regolamento di esecuzione (UE) 2022/1629 e al d.m. 29 febbraio 2012;

Valutato che, a seguito degli accertamenti sopra precisati, si debbano includere tra le nuove zone infette i comuni di Cavernago (BG), Cologno al Serio (BG), Levate (BG), Orzinuovi (BS), Anzano del Parco (CO), Gussola (CR), Lodi Vecchio (LO), Meda (MB), Corsico (MI) e Parabiago (MI);

Ritenuto, pertanto, di:

- abrogare il decreto n. 13363 del 7 ottobre 2021 «Nuova delimitazione del territorio della Lombardia in applicazione del decreto ministeriale 29 febbraio 2012 - Misure di emergenza per la prevenzione, il controllo e l'eradicazione del cancro colorato del platano causato da *Ceratocystis fimbriata*»;
- definire che l'area delimitata per *Ceratocystis platani* in Lombardia sia composta da:
  - una zona infetta, che include l'intero territorio dei comuni nei quali è stata confermata la presenza di *Ceratocystis platani* negli ultimi 5 anni;
  - una zona cuscinetto, ossia la zona con un raggio di 1 Km al di là del confine della zona infetta, corrispondente a parte del territorio dei comuni confinanti;
- definire che il territorio regionale al di fuori delle aree delimitate per *Ceratocystis platani* in Lombardia è area indenne ai sensi del decreto ministeriale 29 febbraio 2012 e del d.d.s. 16 ottobre 2018 n. 14830;
- aggiornare l'area delimitata per *Ceratocystis platani* in Lombardia, così come indicato nell'allegato 1 parte integrante e sostanziale del presente atto, definendo in quali zone infette applicare le misure di eradicazione ai sensi del decreto ministeriale 29 febbraio 2012 e del d.d.s. 16 ottobre 2018 n. 14830 e in quali zone infette applicare le misure di contenimento ai sensi del Regolamento di esecuzione (UE) 2022/1629 della Commissione del 21 settembre 2022 che stabilisce misure per il contenimento del *Ceratocystis platani* (J.M. Walter) Engelbr. & T.C. Harr. all'interno di determinate aree delimitate;

Dato atto che le evidenze del monitoraggio e tutti gli atti che hanno portato ad indentificare le zone infette in eradicazione (ex-zone focolaio), le zone infette in contenimento, le zone cuscinetto e le zone indenni sono disponibili presso la Struttura competente e che le mappe verranno rese disponibili anche sul sito del Servizio Fitosanitario di Regione Lombardia e sul Geoportale di Regione Lombardia;

Dato atto che il presente provvedimento rientra tra le competenze del Dirigente della Struttura Servizio Fitosanitario Regionale attribuite con d.g.r. n. XI/6462 del 31 maggio 2022;

Visto l'art 17 della l.r. n. 20 del 7 luglio 2008, nonché i provvedimenti organizzativi della XI legislatura;

DECRETA

1. di abrogare il decreto n. 13363 del 07 ottobre 2021 «Nuova delimitazione del territorio della Lombardia in applicazione del decreto ministeriale 29 febbraio 2012 - Misure di emergenza per la prevenzione, il controllo e l'eradicazione del cancro colorato del platano causato da *Ceratocystis fimbriata*»;

2. di delimitare ai sensi del decreto ministeriale 29 febbraio 2012 «Misure di emergenza per la prevenzione, il controllo e l'eradicazione del cancro colorato del platano causato da *Ceratocystis fimbriata*» e del Regolamento di esecuzione (UE) 2022/1629 della Commissione del 21 settembre 2022 il territorio della Lombardia come di seguito riportato e come rappresentato nell'allegato 1 parte integrante e sostanziale al presente atto:

A. Zona infetta in eradicazione il territorio appartenente ai seguenti comuni:

- a) Provincia di Bergamo: Bolgare, Caravaggio, Casirate d'Adda, Cavernago, Cologno al Serio, Dalmine, Fara Gera d'Adda, Levate, Treviglio, Verdello.
- b) Provincia di Brescia: Bedizzele, Manerbio, Orzinuovi.
- c) Provincia di Como: Anzano del Parco, Cantù, Mariano Comense, Porlezza.
- d) Provincia di Cremona: Castelleone, Gussola, Sesto ed Uniti, Spino d'Adda.
- e) Provincia di Lecco: Bosisio Parini, Calolziocorte, Lecco, Merate, Sirone.
- a) Provincia di Lodi: Lodi Vecchio, Massalengo, Pieve Fissiraga.

- g) Provincia di Mantova: Mantova.
- h) Provincia di Milano: Carugate, Cassano d'Adda, Cesano Boscone, Cologno Monzese, Corbetta, Corsico, Cusano Milanino, Gessate, Legnano, Parabiago, San Donato Milanese, Sesto San Giovanni.
- i) Provincia di Monza e Brianza: Brugherio, Carate Brianza, Cesano Maderno, Desio, Limbiate, Meda, Seregno, Villasanta.
- l) Provincia di Pavia: Dorno, Parona.
- m) Provincia di Varese: Cuveglio, Luino, Marnate, Saronno, Travedona Monate.
- B. Zona infetta in contenimento il territorio appartenente ai seguenti comuni:**
- a) Provincia di Bergamo: Bergamo.
- b) Provincia di Cremona: Crema, Cremona, Malagnino.
- c) Provincia di Lodi: Lodi, Tavazzano con Villavesco.
- d) Provincia di Milano: Basiglio; Cinisello Balsamo; Milano; Peschiera Borromeo, Segrate.
- e) Provincia di Monza e Brianza: Monza.
- f) Provincia di Pavia: Pavia, Vigevano, Voghera.
- g) Provincia di Varese: Varese.
- C. Zona cuscinetto l'area di 1 km di larghezza attorno alle zone infette, corrispondente a parte del territorio dei comuni confinanti, come indicato nella cartografia allegata quale parte integrante al presente atto. I comuni interessati da Zona cuscinetto sono i seguenti:**
- a) Provincia di Bergamo: Alme, Arcene, Arzago D'Adda, Azzano San Paolo, Bagnatica, Bariano, Bonate Sotto, Brignano Gera D'Adda, Brumano, Calcinato, Calvenzano, Canonica d'Adda, Carobbio degli Angeli, Castel Rozzone, Chiuduno, Ciserano, Comun Nuovo, Costa di Mezzate, Curno, Filago, Fornovo San Giovanni, Ghisalba, Gorlago, Gorle, Grassobbio, Lallio, Lurano, Madone, Martinengo, Misano di Gera d'Adda, Morengo, Mornico al Serio, Mozzanica, Mozzo, Orio al Serio, Osio Sopra, Osio Sotto, Pagazzano, Paladina, Palosco, Pedrengo, Pognano, Ponteranica, Pontirolo Nuovo, Ranica, Romano di Lombardia, Sant'Omobono Terme, Seriate, Sorisole, Spirano, Stezzano, Telgate, Torre Boldone, Torre de' Busi, Torre Pallavicina, Treviolo, Urganio, Valbrembo, Verdellino, Villa d'Adda, Zanica.
- b) Provincia di Brescia: Bagnolo Mella, Barbariga, Bassano Bresciano, Borgo San Giacomo, Calcinato, Calvagese della Riviera, Cigole, Corzano, Leno, Lonato del Garda, Mazzano, Nuvolento, Nuvolera, Offlaga, Orzivecchi, Padenghe sul Garda, Pompiano, Prevalle, Roccafranca, San Gervasio Bresciano, San Paolo, Verolanuova, Villachiaro.
- c) Provincia di Como: Albavilla, Alserio, Alzate Brianza, Arosio, Bene Lario, Brenna, Cabiate, Capiago Intimiano, Carimate, Carlazzo, Carugo, Casnate Con Bernate, Cermenate, Claino Con Osteno, Como, Corrido, Cucciago, Erba, Eupilio, Figino Serenza, Grandola ed Uniti, Lambrugo, Lurago d'Erba, Merone, Monguzzo, Montorfano, Novedrate, Orsenigo, Ponna, Pusiano, Rovello Porro, Senna Comasco, Tremezzina, Turate, Val Rezzo, Valsolda, Vertemate Con Minoprio.
- d) Provincia di Cremona: Acquanegra Cremonese, Annico, Bagnolo Cremasco, Bonemessa, Campagnola Cremasca, Capergnanica, Cappella Cantone, Capralba, Castelverde, Chieve, Cremosano, Crotta d'Adda, Dovera, Fiesco, Formigara, Gadesco Pieve Delmona, Genivolta, Gerre de' Caprioli, Gombito, Grumello Cremonese ed Uniti, Izano, Madignano, Martignana di Po, Montodine, Offanengo, Paderno Ponchielli, Pandino, Persico Dosimo, Pianengo, Pieve d'Olmi, Pieve San Giacomo, Pozzaglio ed Uniti, Ricengo, Ripalta Arpina, Ripalta Cremasca, Ripalta Guerina, Rivolta d'Adda, San Bassano, San Giovanni in Croce, Scandolara Ravara, Sergnano, Solarolo Rainerio, Soncino, Soresina, Sospiro, Spinadesco, Stagno Lombardo, Torricella del Pizzo, Trescore Cremasco, Trigo, Vescovato.
- e) Provincia di Lecco: Abbadia Lariana, Annone di Brianza, Ballabio, Barzago, Brivio, Calco, Carenno, Castello di Brianza, Cernusco Lombardone, Cesana Brianza, Dolzago, Erve, Galbiate, Garbagnate Monastero, Garlate, Imbersago, La Valleffa Brianza, Malgrate, Mandello del Lario, Molteno, Monte Marenzo, Montevecchia, Morterone, Oggiono, Olgiate Molgora, Olginate, Osnago, Paderno d'Adda, Pescate, Robbiate, Rogeno, Suello, Valgrehentino, Valmadrera, Vercurago, Verderio.
- f) Provincia di Lodi: Boffalora d'Adda, Borghetto Lodigiano, Borgo San Giovanni, Casaletto Lodigiano, Casalmaiocco, Castiraga Vidardo, Cervignano d'Adda, Comazzo, Cornegliano Laudense, Corte Palasio, Crespiatica, Gallignano, Merlino, Montanaso Lombardo, Mulazzano, Ossago Lodigiano, Salerano sul Lambro, San Martino in Strada, Sant'Angelo Lodigiano, Sordio, Villanova del Sillaro, Zelo Buon Persico.
- g) Provincia di Mantova: Bagnolo San Vito, Borgo Virgilio, Curtatone, Porto Mantovano, Roncoferaro, San Giorgio Bigarello.
- h) Provincia di Milano: Abbiategrasso, Albairate, Arese, Arluno, Assago, Baranzate, Basiglio, Bellinzago Lombardo, Besate, Bollate, Bresso, Buccinasco, Bussero, Busto Garolfo, Cambiagio, Canegrate, Casorezzo, Cassinetta di Lugagnano, Cernusco sul Naviglio, Cerro Maggiore, Cesate, Cislino, Cormano, Cornaredo, Cusago, Dairago, Garbagnate Milanese, Gorgonzola, Inzago, Lacchiarella, Locate di Triulzi, Magenta, Marcallo con Casone, Masate, Mediglia, Morimondo, Motta Visconti, Nerviano, Novate Milanese, Opera, Ozzero, Paderno Dugnano, Pantigliate, Pero, Pessano con Bornago, Pieve Emanuele, Pioltello, Pogliano Milanese, Pozzo d'Adda, Pozzuolo Martesana, Rescaldina, Rho, Robecco sul Naviglio, Rodano, Rozzano, San Giorgio su Legnano, San Giuliano Milanese, San Vittore Olona, San Zenone al Lambro, Santo Stefano Ticino, Sedriano, Senago, Settimo Milanese, Solaro, Trezzano sul Naviglio, Truccazzano, Vaprio d'Adda, Villa Cortese, Vimodrone, Vittuone, Zibido San Giacomo.
- i) Provincia di Monza e Brianza: Agrate Brianza, Albiate, Arcore, Barlassina, Besana in Brianza, Biassono, Bovisio Masciago, Briosco, Caponago, Ceriano Laghetto, Cogliate, Concorezzo, Giussano, Lentate sul Seveso, Lesmo, Lissone, Macherio, Misinto, Muggio, Nova Milanese, Ronco Briantino, Seveso, Sovico, Triuggio, Varedo, Veduggio, Verano Brianza, Vimercate.
- l) Provincia di Pavia: Alagna, Albonese, Albuzzano, Bereguardo, Borgarello, Borgo San Siro, Carbonara al Ticino, Casei Gerola, Cassolnovo, Castelletto di Branduzzo, Certosa di Pavia, Cervesina, Cilavegna, Codevilla, Corana, Cura Carpignano, Gambolo, Garlasco, Gravellona Lomellina, Gropello Cairoli, Linarolo, Lungavilla, Marcignago, Montebello della Battaglia, Mortara, Pancarana, Pieve Albignola, Pizzale, Retorbido, Rivanazzano Terme, San Genesio ed Uniti, San Martino Siccomario, Sannazzaro de' Burgondi, Sant'Alessio con Vialone, Scaldasole, Silvano Pietra, Torrazza Coste, Torre d'Isola, Travacò, Siccomario, Valeggio, Valle Salimbene, Zerbolo, Zinasco.
- m) Provincia di Varese: Agra, Arcisate, Azzate, Azzio, Barasso, Bedero Valcuvia, Biandronno, Bodio Lomnago, Brebbia, Bregano, Brezzo di Bedero, Brinzio, Brissago - Valtravaglia, Buguggiate, Busto Arsizio, Cadrezzate con Osmate, Cantello, Caronno Pertusella, Casalzuigno, Casciago, Cassano Valcuvia, Castellanza, Castello Cabiaglio, Castelvecchio, Castiglione Olona, Cazzago Brabbia, Cislago, Comabbio, Cremenago, Cuvio, Dumenza, Duno, Galliate Lombardo, Gavirate, Gazzada Schianno, Gerenzano, Germignaga, Gorla Minore, Induno Olona, Ispra, Lozza, Luvinate, Maccagno con Pino e Veduggio, Malgesso, Malnate, Masciago Primo, Mesenzana, Montegrino Valtravaglia, Morazzone, Olgiate Olona, Origgio, Porto Valtravaglia, Rancio Valcuvia, Solbiate Olona, Ternate, Uboldo, Valganna, Veduggio Olona.
- D. Area indenne il restante territorio della Lombardia;**
3. di dare atto che le misure fitosanitarie di eradicazione sono quelle previste dal decreto ministeriale 29 febbraio 2012 e dal d.d.s. 16 ottobre 2018 n. 14830 e che le misure fitosanitarie di contenimento sono quelle previste dal Regolamento di esecuzione (UE) 2022/1629 della Commissione del 21 settembre 2022 che stabilisce misure per il contenimento del *Ceratocystis platani* (J.M. Walter) Engelb. & T.C. Harr. all'interno di determinate aree delimitate;
4. di rendere disponibili le carte tematiche e i dati vettoriali dell'area delimitata e dell'area indenne sul sito del Servizio Fitosanitario di Regione Lombardia e sul Geportale di Regione Lombardia;

## Serie Ordinaria n. 7 - Venerdì 17 febbraio 2023

5. di pubblicare il presente decreto sul Bollettino Ufficiale della Regione Lombardia;

6. di attestare che il presente atto non è soggetto agli obblighi di pubblicazione di cui agli artt. 26 e 27 del d.lgs. 33/2013.

Il dirigente  
Andrea Azzoni

\_\_\_\_\_ • \_\_\_\_\_

Allegato 1







**Regione Lombardia**

**Servizio Fitosanitario**

Area delimitata  
*Ceratocystis platani*

**Legend**

-  comuni in contenimento
-  comuni in eradicazione
-  buffer 1 km
-  Limiti provinciali
-  Limiti comunali

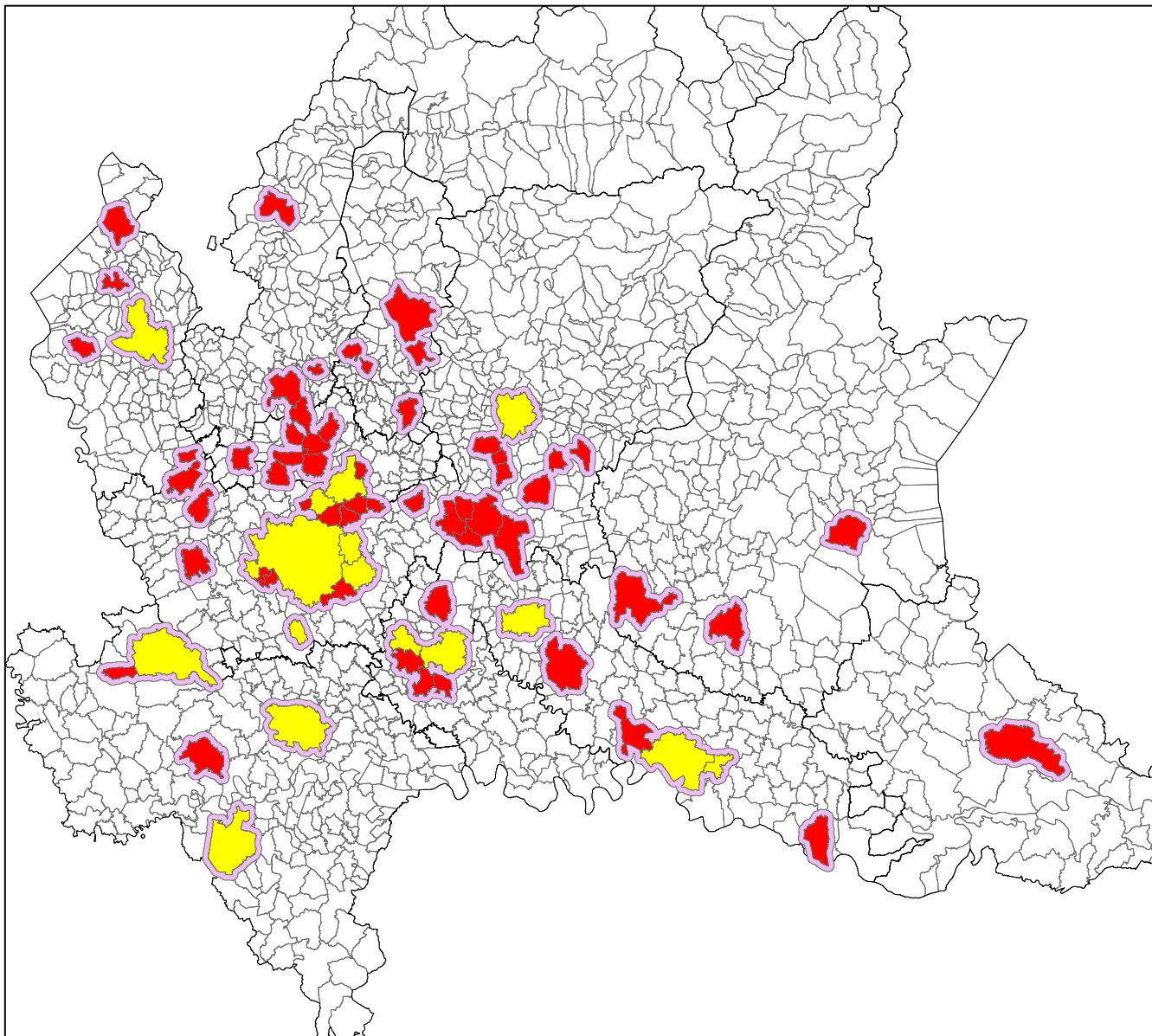

1:900.000